



Análisis del Mercado Laboral del Ecuador

Junio 2024

Evolución de la Población Económicamente Activa (PEA)

(Número de Personas - Porcentaje)

Evolución de la Población Económicamente Activa (PEA)
Número de Personas



Fuente: Instituto Nacional de Estadística y Censos (INEC)

Población económicamente activa por Rango de edad
Número de Personas

Rango de edad	Junio 2023	Junio 2024	Variación personas	Participación Jun 2023 (%)	Participación Jun 2024 (%)
Menores de 18 años	226.854	226.319	-535	2,6%	2,6%
18-29 años	2.181.765	2.152.169	-29.596	25,8%	24,8%
30-45 años	2.976.732	2.961.592	-15.140	35,3%	34,1%
46-64 años	2.436.305	2.609.403	173.098	28,9%	30,1%
65 años en adelante	629.757	730.652	100.895	7,5%	8,4%
Total	8.441.393	8.680.135	238.743	100%	100%

- En junio de 2024, la Población Económicamente Activa (PEA) registra un valor de 8.680.135 personas, lo que representa un **incremento de 238.743 personas en comparación al mismo mes del año anterior.**
- Entre los datos más relevantes destacan: i) 173.098 adultos entre 46 y 64 años que **ingresaron** a la PEA; y ii) 100.895 adultos de 65 años y mayores que de igual forma **ingresaron** de la PEA.

Evolución Mensual del Empleo

(Número de Personas - Porcentaje)

Evolución del Empleo en el Ecuador
Porcentajes

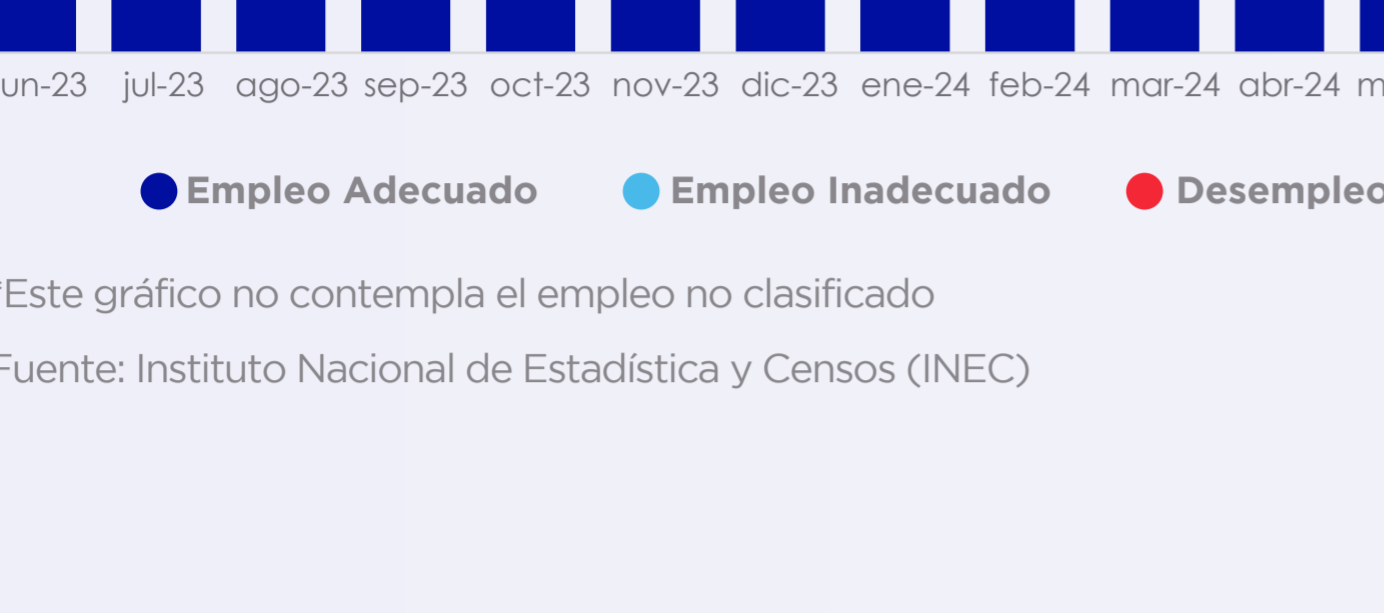

*Este gráfico no contempla el empleo no clasificado
Fuente: Instituto Nacional de Estadística y Censos (INEC)

Junio 2024

Población Económicamente Activa: 8.680.135
Empleo Adecuado: 3.074.822
Empleo Inadecuado: 5.324.241

Desempleo: 272.275

Desempleo + Inadecuado: 5.596.515

Análisis de las Afiliaciones al IESS con corte a Junio 2024

(Número de Personas - Porcentaje)

Composición de las Afiliaciones al IESS

Tipo de afiliación	Junio 2023	Junio 2024	Variación (# Afiliados)	Variación (%)	Participación Junio-24 (%)
Relación de dependencia	2.611.453	2.636.080	24.627	0,9%	69,6%
Sin relación de dependencia	293.986	300.348	6.362	2,2%	7,9%
Semicontributivo	296.924	272.921	-24.003	-8,1%	7,2%
Voluntarios	217.126	227.143	10.017	4,6%	6,0%
Seguro Campesino	359.286	352.394	-6.892	-1,9%	9,3%
Total	3.778.775	3.788.886	10.111	0,3%	100,0%

El número de afiliados hasta junio de 2024 en términos anuales se ha incrementado en 0,3%

Los empleados con relación de dependencia representan el 69,6% del total de afiliados.

Evolución de afiliaciones con relación de dependencia (Sector privado)

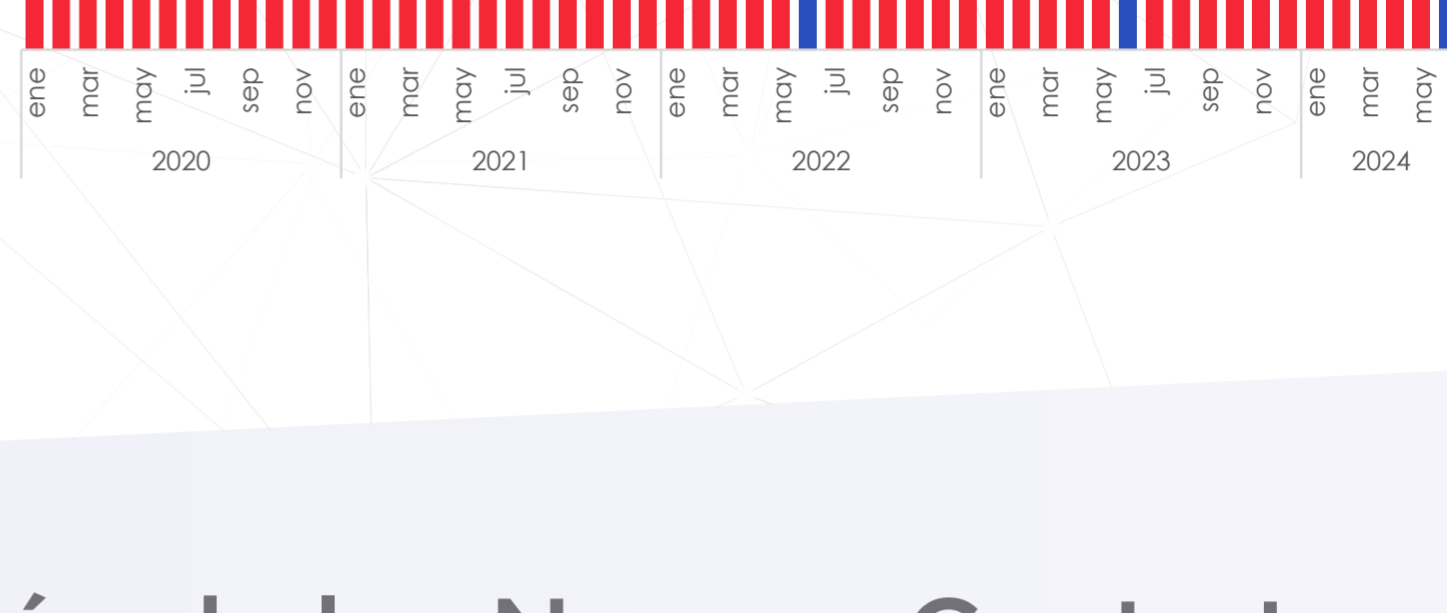

Apenas desde septiembre de 2023 se han alcanzado las afiliaciones que sector privado mantenía previo a la caída de 233.242 afiliados entre marzo y agosto de 2020.

Fuente: Instituto Ecuatoriano de Seguridad Social (IESS)

Evolución de los Nuevos Contratos en el Ecuador

Evolución de nuevos contratos mensuales
Número de Personas



Nota: Corte 01 de junio de 2024

Nuevos contratos mensuales (May 2020 - 2024)
Número de Personas

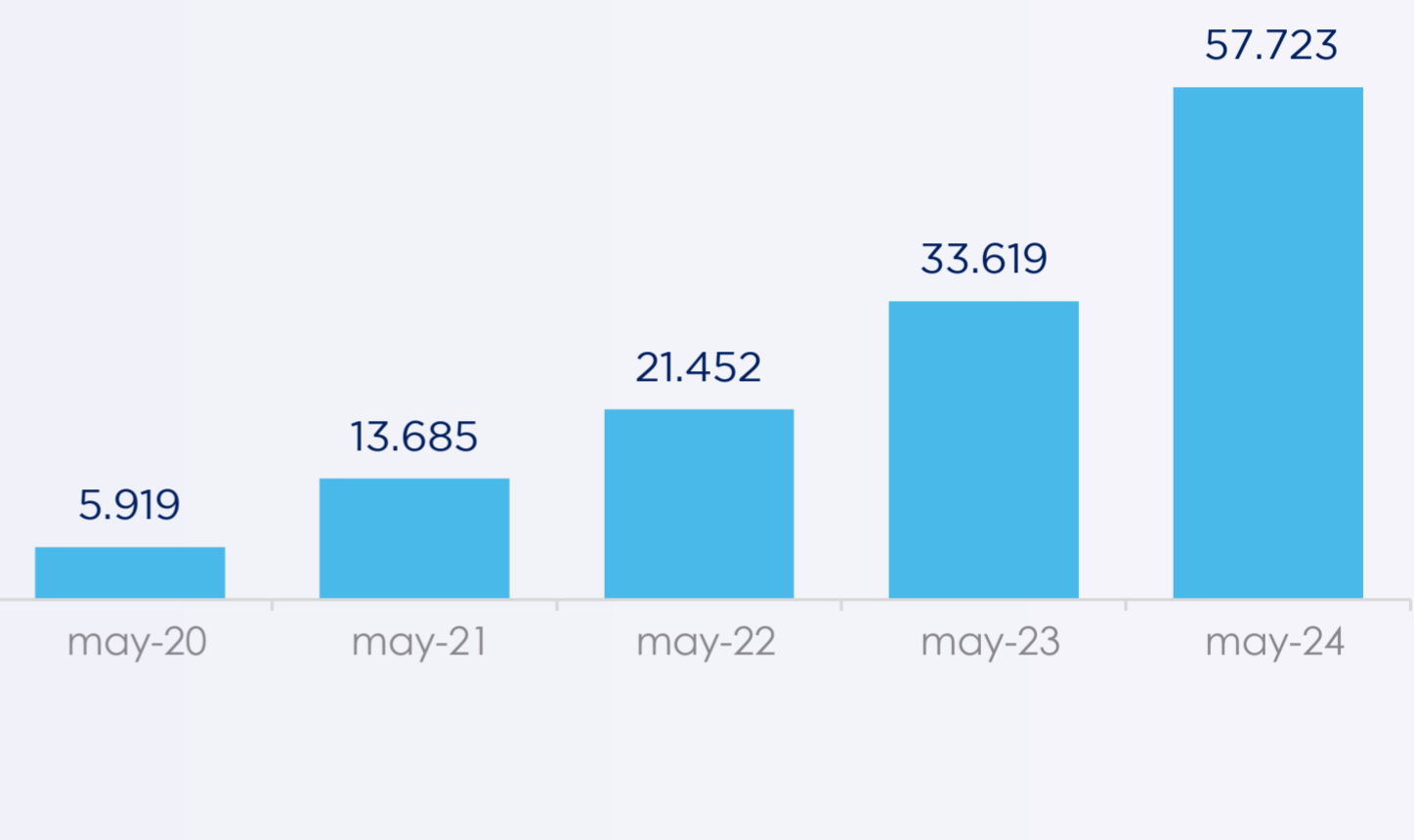

Fuente: Ministerio de Trabajo (MT)

Finiquitos en el Ecuador

Actas de Finiquito por Causales

Causales	2021	2022	2023	Hasta Mayo 2024
Por acuerdo de las partes	436.270	476.158	481.049	244.194
Por la conclusión de la obra, período de labor o servicios objeto del contrato	87.313	92.069	95.870	53.435
Por las causas legalmente previstas en el contrato	67.673	83.300	82.267	44.529
Por terminación dentro del período de prueba	57.868	48.728	47.905	23.187
Por despido intempestivo	39.038	31.030	33.075	17.922
Por desahucio	12.444	14.132	13.381	7.149
Por muerte del trabajador o incapacidad permanente y total para el trabajo	2.948	2.127	2.004	1.076
Otros	5.889	2.943	2.355	1.467
Total	709.443	750.487	757.906	392.959

Desde el 01 de enero de 2021 hasta el 27 de mayo de 2024, han existido **2.610.795 actas de finiquito** por todas las causales existentes.

De enero a mayo de 2024, el número de **actas de finiquitos supera a los nuevos contratos (105.318 personas)**

*Corte: 1 de Junio de 2024
**Corte, 27 de Mayo de 2024

Finiquitos vs Nuevos contratos (enero - mayo 2024)
Número de personas

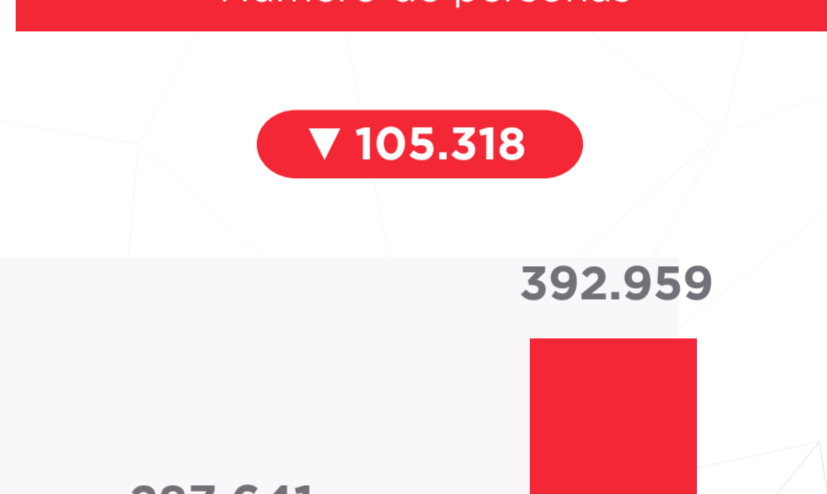

Fuente: Ministerio del Trabajo (MT)

Empleo por Ciudades

Evolución Trimestral del Empleo por ciudad
Porcentaje de la PEA

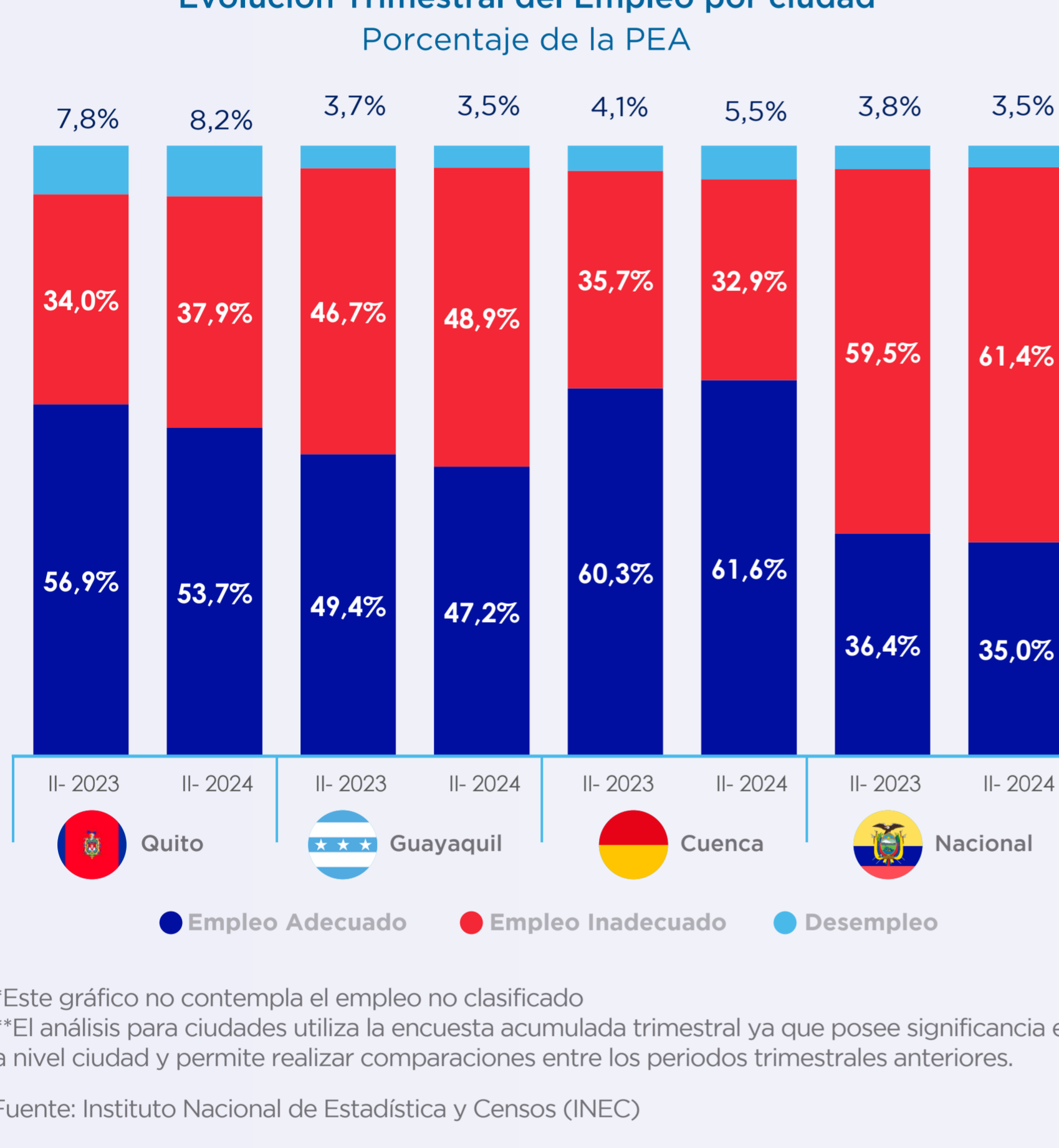

*Este gráfico no contempla el empleo no clasificado
**El análisis para ciudades utiliza la encuesta acumulada trimestral ya que posee significancia estadística en los indicadores de mercado laboral a nivel ciudad y permite realizar comparaciones entre los periodos trimestrales anteriores.
Fuente: Instituto Nacional de Estadística y Censos (INEC)

La Población Económicamente Activa de Quito es de 1.022.838 personas en el segundo trimestre de 2024, de este valor 53,7% (548.754 personas) pertenece al empleo adecuado; 37,9% (387.284 personas) al empleo inadecuado y 8,2% (84.052 personas) están en el desempleo.

La Población Económicamente Activa de Guayaquil es 1.252.557 personas en el segundo trimestre de 2024, de este valor 47,2% (591.736 personas) pertenece al empleo adecuado; 48,9% (612.054 personas) al empleo inadecuado y 3,5% (44.112 personas) están en el desempleo.

Empleo Juvenil

(Porcentaje sobre la PEA)

La PEA juvenil se compone de 2.152.169 personas en junio de 2024
En junio de 2024, solo el 30,4% de jóvenes (654.259 Aprox.) entre 18 y 29 años, cuentan con empleo adecuado/pleno.



Fuente: Instituto Nacional de Estadística y Censos (INEC)

Empleo de las Mujeres en el Ecuador

(Porcentaje)

La Población Económicamente Activa de las Mujeres a nivel nacional es de 3.636.375 en junio de 2024.

La tasa de empleo pleno sobre la PEA de las mujeres en junio de 2024 alcanza el 28,1% (1.022.877), superando la cifra alcanzada en junio de 2023 (955.313).

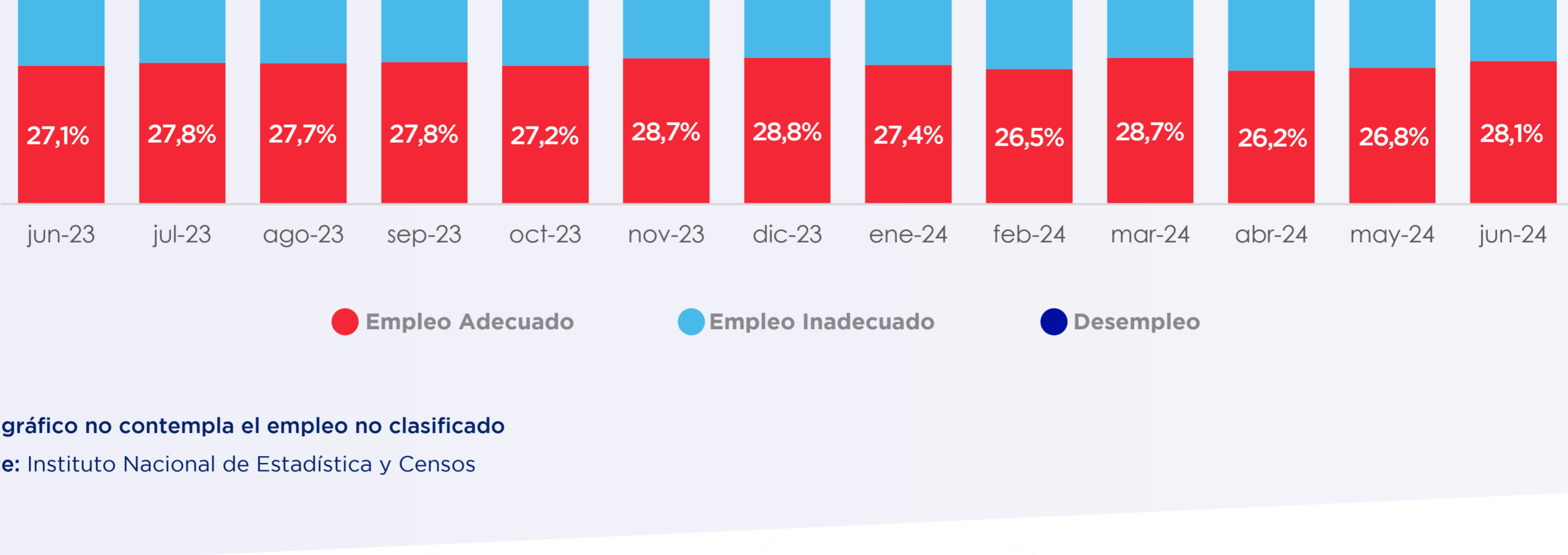

*Este gráfico no contempla el empleo no clasificado
Fuente: Instituto Nacional de Estadística y Censos

Ingresos laborales por sexo

(USD)

Según la información del INEC, para el mes de junio de 2024 las mujeres ganan 18,7% menos que los hombres, en términos monetarios \$93.

El salario promedio de los trabajadores del Ecuador de junio 2024 es de \$460,2 a dólares de dic de 2023.

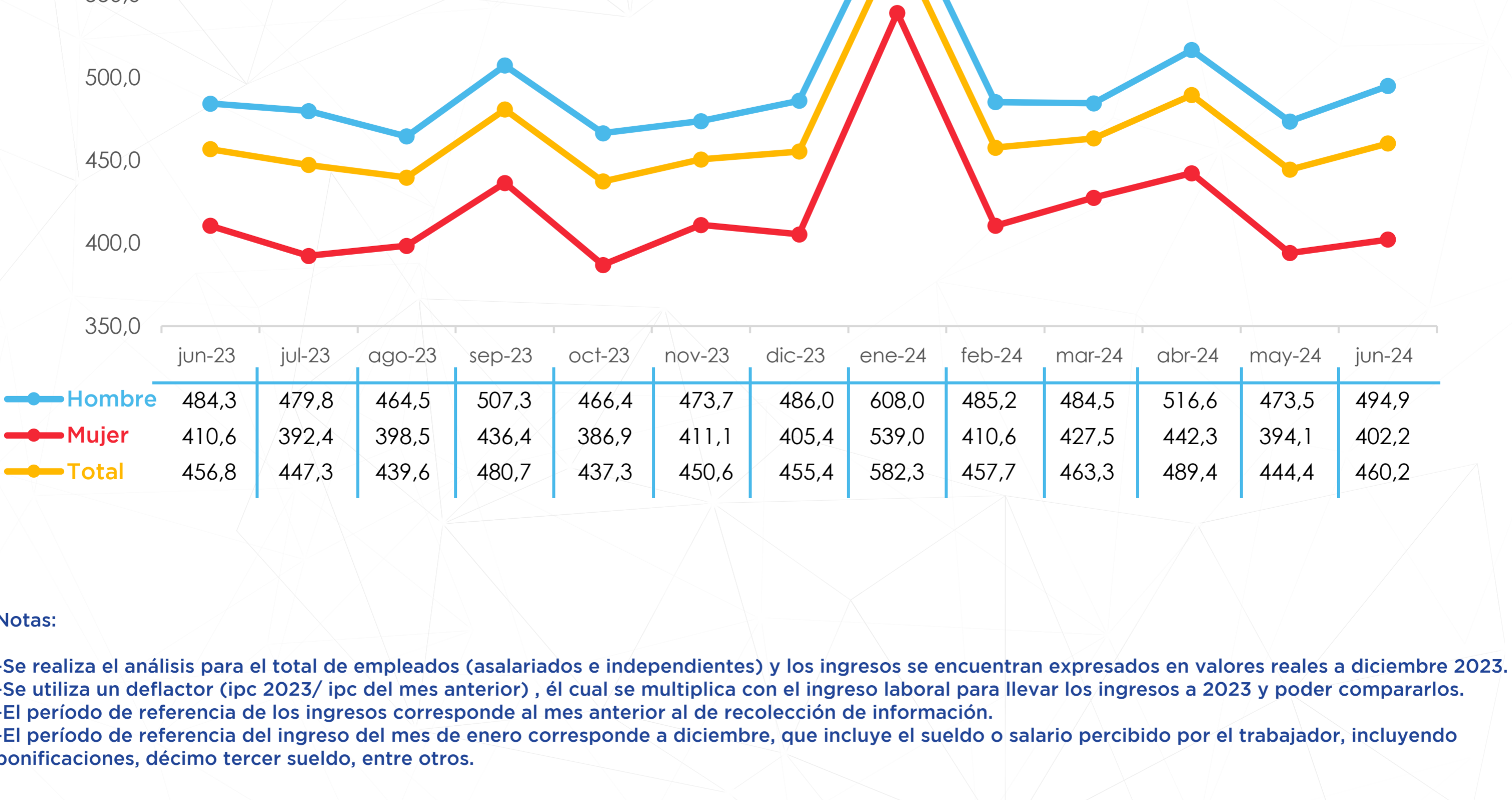

Notas:
-Se realiza el análisis para el total de empleados (asalariados e independientes) y los ingresos se encuentran expresados en valores reales a diciembre 2023.
-Se utiliza un deflactor (ipc 2023/ ipc del mes anterior), el cual se multiplica con el ingreso laboral para llevar los ingresos a 2023 y poder compararlos.
-El período de referencia de los ingresos corresponde al mes anterior al de recolección de información.
-El período de referencia del ingreso del mes de enero corresponde a diciembre, que incluye el sueldo o salario percibido por el trabajador, incluyendo bonificaciones, décimo tercer sueldo, entre otros.

Fuente: Instituto Nacional de Estadística y Censos (INEC)

Evolución de la Tasa de Empleo Adecuado y Desempleo Juvenil

(Porcentaje)

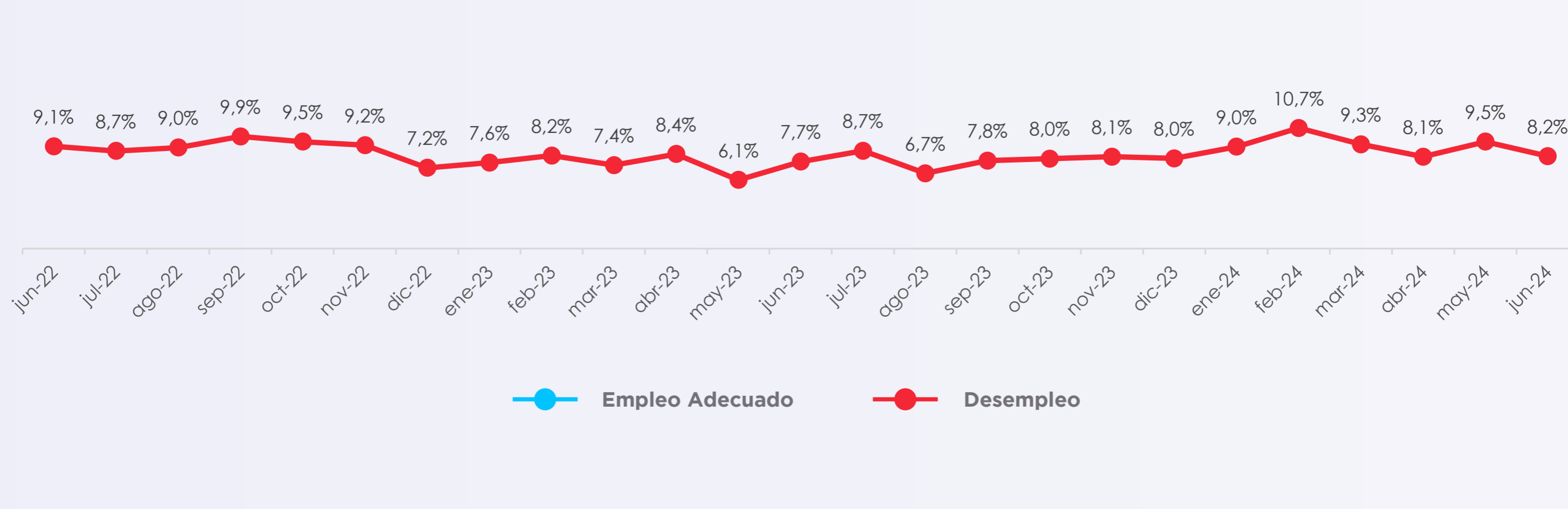

Fuente: Instituto Nacional de Estadística y Censos (INEC)
*Jóvenes 18 - 29 años